朝鮮日報 發行人 編輯人 印刷人 朝鮮日報社 서울市太平路 月定價

高級 淸酒 京鄕

社說

伊國의選擧와 列國의眞意

政府와 反政府의 共產黨의 決戰이라고 할 十八日의 伊太利選擧는 아직 그確實한 結果가 알려지지 못하였거니와 모든 사람은 昨春의佛國의 選擧 때와 마찬가지로 共產黨이 第一黨을 차지할 可能性이 있으나 國民의 大多數를 차지하지는 못하리라 한다 …

聖地에停戰命令

安保決議로即時發動

【레이크썩세스十八日發AP合同】 十七日 安全保障理事會는 「파레스타인」의 停戰命令을 可決하였는데 …

(一) 暴行, 테로 등 모든 軍事的 行動을 中止할 것

(二) 如何한 武裝部隊 及 戰鬪員도 「파레스타인」에 入國하지 말 것

(三) 武器와 軍需品을 輸入하지 말 것

(四) UN總會에서 「파레스타인」의 將來政府에 關한 決議가 있을 때까지는 政治的 行動을 하지 말 것

(五) 法秩序를 效果的으로 維持하기 爲하여 …

(六) 「파레스타인」 聖地의 安全을 …

第二次監視委員會 朝委 五日間休會開始

共黨得勢難望?

今日、伊選擧結果開票

【로-마十八日發UP朝鮮】 發表에 依하면 十八日 伊太利選擧는 …

比新大統領 就任式을擧行

【마닐라十八日發UP】 …

蔣氏大統領立候補受諾

【南京十八日發】 …

投票率80%

美國務省의觀測

【워싱톤十九日發INS】 …

마案에刺戟? 獨工場沒收停止 蘇軍政長官命令

【伯林十九日發AP合同】 …

獨統一人民投票 美軍政當局拒否

【뉴-욕十九日發UP共立】 …

人事往來

▲ 明倫洞自宅 (中東中學校長) 十九日 …

祖國獨立指向

百折不屈初志를貫徹

金委員長九氏作別演說中

金九氏는 十八日午後 …

金博士特使 權氏等再次北行

【開城十八日發】 …

民聯四個條提示?

乙巳年當時의動機로臨한다

趙素昻氏北行前聲明

趙素昻氏

(一) 外交問題는 …

(二) …

(三) …

(四) …

(五) 南北入士로써 …

(六) 南北의 物資交流 …

公告

高陽郡甲選擧區議員候補者登錄公告

左記者 檀紀四二八一年四月十日附로 國會議員選擧法 第二十七條規程에依하야 登錄完了하였압기 同法第二十八條規程에依하야公告함

記

一、住所 高陽郡碧蹄面弘濟外里一九四番地

二、姓名 李鍾三

三、年齢 當四十五歲

四、職業 畜產業

五、所屬政黨又는團體名 大韓獨立促成國民會

檀紀四二八一年四月十一日

高陽郡甲選擧區選擧委員會

委員長 桂參淳

公告

高陽郡甲選擧區議員候補者登錄公告

左記者 檀紀四二八一年四月十日附로 國會議員選擧法 第二十七條規程에依하야 登錄完了하였압기 同法第二十八條規程에依하야公告함

記

一、住所 高陽郡崇仁面敦岩里五四三의四七

二、姓名 徐成達

三、年齢 當五十七歲

四、職業 無職

五、所屬政黨又는團體名 大韓獨立促成國民會

檀紀四二八一年四月十一日

高陽郡甲選擧區選擧委員會

委員長 桂參淳

公告

高陽郡甲選擧區議員候補者登錄公告

左記者 檀紀四二八一年四月十日附로 國會議員選擧法 第二十七條規程에依하야 登錄完了하였압기 同法第二十八條規程에依하야公告함

記

一、住所 高陽郡崇仁面敦岩里[illegible]〇八番地

二、姓名 郭明德

三、年齢 當三十歲

四、職業 辯護士

五、所屬政黨又는團體名 無所屬

檀紀四二八一年四月十一日

高陽郡甲選擧區選擧委員會

委員長 桂參淳

公告

高陽郡甲選擧區議員候補者登錄公告

左記者 檀紀四二八一年四月十日附로 國會議員選擧法 第二十七條規程에依하야 登錄完了하였압기 同法第二十八條規程에依하야公告함

記

一、住所 서울市[illegible]一九四의六

二、姓名 鮮于基聖

三、年齢 當三十七歲

四、職業 大同靑年團秘書長

五、所屬政黨又는團體名 大同靑年團

檀紀四二八一年四月十二日

高陽郡甲選擧區選擧委員會

委員長 桂參淳

公告

高陽郡甲選擧區議員候補者登錄公告

左記者 檀紀四二八一年四月十四日附로 國會議員選擧法 第二十七條規程에依하야 登錄完了하였압기 同法第二十八條規程에依하야公告함

記

一、住所 高陽郡崇仁面牛耳里八四番地

二、姓名 柳萬錫

三、年齢 當三十二歲

四、職業 國民體育場建設委員會副委員長

五、所屬政黨又는團體名 朝鮮民族靑年團

檀紀四二八一年四月十五日

高陽郡甲選擧區選擧委員會

委員長 桂參淳

公告

高陽郡甲選擧區議員候補者登錄公告

左記者 檀紀四二八一年四月十四日附로 國會議員選擧法 第二十七條規程에依하야 登錄完了하였압기 同法第二十八條規程에依하야公告함

記

一、住所 高陽郡崇仁面貞陵里四六四番地

二、姓名 沈[illegible]

三、年齢 當四十七歲

四、職業 幼稚園長

五、所屬政黨又는團體名 無所屬

檀紀四二八一年四月十五日

高陽郡甲選擧區選擧委員會

委員長 桂參淳

公告

高陽郡甲選擧區議員候補者登錄公告

左記者 檀紀四二八一年四月十五日附로 國會議員選擧法 第二十七條規程에依하야 登錄完了하였압기 同法第二十八條規程에依하야公告함

記

一、住所 高陽郡崇仁面[illegible]里五八의三

二、姓名 金昌洙

三、年齢 當四十四歲

四、職業 韓國民主黨支部長

五、所屬政黨又는團體名 韓國民主黨

檀紀四二八一年四月十六日

高陽郡甲選擧區選擧委員會

委員長 桂參淳

公告

高陽郡甲選擧區議員候補者登錄公告

左記者 檀紀四二八一年四月十五日附로 國會議員選擧法 第二十七條規程에依하야 登錄完了하였압기 同法第二十八條規程에依하야公告함

記

一、住所 高陽郡崇仁面下月谷里九〇番地

二、姓名 李種昌

三、年齢 當四十四歲

四、職業 農業

五、所屬政黨又는團體名 無所屬

檀紀四二八一年四月十六日

高陽郡甲選擧區選擧委員會

委員長 桂參淳

배노리하다 顚覆되여
東丘女商學生九名溺死
三教師引率下十八日廣壯里서

서울시내 동구(東丘)여자상업학교 송구부(送球部) 학생 박묘양(朴妙陽)(一七)(二年生) 송금순(宋金順)(一八)(三年生) 김명옥(金明玉)(三年生) 안영애(安永愛)(一七)(二年生) 박병인(朴炳仁)(一七)(二年生) 신옥진(辛玉鎭)(一五)(一年生) 송금순(宋金順)(一五) 이영자(李永子)(一五)(二年生) 정순자(鄭順子)(一五)(二年生) 등 九명은 동교교사 김동림(金東林)(三三) 이종구(李鍾九)(三三) 오승현(吳承鉉)(二八) 세선생 인솔하에 十八일 공일날을 이용하야 우선 광장리(廣壯里) 산一八에 거주하는 박제윤(朴齊潤)씨의 장녀 박묘양의 집에서 송구부회를 하려가서 놀든중 오후五시 四十분경 바로 집앞 한강에 나가 정원五명밖에 못타는 배에 박묘양의 사용인 고윤호(高允鎬)(一九)까지 도합十명이 타고 강 연을까지 나갔었는데 배가 공요케되어 十명은 강에 빠저 이 아우성을 듣은 三선생과 동민들이 출동하였으나 배를 젓든 고윤호만이 구사일생으로 구출되였을뿐 학생九명은 무참히도 익사(溺死)하야 十九일오후영시까지 학교

경찰당국과 동민의 협력으로 八명의 시체는 건첫스나 박묘양의 시체는 아직 발견치 못하였다고 한다 十九일 조난현장 강가에는 조용히 눈감은 셀라복의 처녀八명의 시체가 가즈런히 놓여있어 동교선생 학생 학부형들이 둘러서서 불의의 죽엄을 슬퍼하고 있었다 이에 대하야 당일 인솔책임자인 선생 오승현씨는 동지에다 갓슬때에 누우히 강에 나가 배를 타지말라고 엄중히 훈시를하야 동행하였든 三년생 최진자(崔鎭子)

막이 배를 타지않하여 이난을 면하였든 것이다 이에 대하여 당일인솔책임을 담당한 교사三명중 오승현선생은 다음과같이 말한다

「귀중한 자제를 같은 교우자로서 이런 불상사를 내인 교우들은 八명의 학생들의 과형도

嚴重團束할터
校外引率[?]長許可必要
學務局談

그리고 학무당국에서는 방금 사실을 조사중인데 원의 진서가 이와되여 불상사가 속출함으로 각학교당국에는 학생들을 교외에서 인솔할때에는 반듯이 교장의 허가를 맡도록 지시를 하였는데 이번사건은 담당선생들이 교장의허가가 없었든것만큼 엄중단속할 것이라고 한다

朴妙陽孃父親談

「너무 갑작이 이런큰일을 당하여 뭐라고 말하야 될지 모르겟읍니다 묘양이는 나에게 당하나밖에 없는 딸로 참을 품니다 다 이일러나서 우리 선생들이 박묘양의 아버지께서 그럼은 장다고 있든들에 이런을 한강에서 곧은 十八일 오후五시경 경찰서장 정원

생에게 강까에다가 배를 타지 모르겟다」 이날하다 전 이성희(?)

漢江서도不祥事
두處女一時溺死

복(?)(三三)은 여자 장학소(?) 박병八)무학(?) (一五)와 송박(?)(一五) 고녀생 박이 (朴順德)(一五)와 김이 부(?)를 타다가 전복되어 너 전가박도 안박순덕 一명은 의사하였다고한다

의 실단사건 세대 대 발사하기로 되였다 경관관은 파바다에 피전아 一명은 실탄이 관통되어 즉사하고 一명은 부상한모양이다 보고를 듣은 관관은 재변二시三○분경 四백여명의 경찰관을 인솔하고 인왕산주위를 포위하고 수색결과 약간명의 범인을 체포하여 취조중이며 六개처봉화 동기소에서 범인과 다수의 문서를 압수하였다 인왕산 현장에서는 총탄 등을 입수하였다 그후 서울시내 일대 치안은 이상없어 슴되였다 앞으로는 철저한 관계발표하거나 흑은 불온한 (不石)으로 저항하거나 경찰관의 정지명령을 거부하

서울周邊에烽火
警官隊動員시켜解散

十八일오후八시반경 서울시인왕산(仁旺山) 「감루바우」를 비롯하여 남산 곡대기 사직공원뒤 성동리교 서대문금화산(金華山) 곡대기 금화산(金華山) 창신동뒤 낙산(駱山) 六개처에서 봉화를 올렸는데 사건이 있어 이를 보를 접한 수도청에서는 파봉화를 현장관할경찰서 무장경관 大배여명을 풀어내여 (張)총감총지휘아래 노력하였다 한다

張總監談

서울에 관하야 장(張)총감은 十九일 다음과같이 발표하였다 인왕산(仁旺山)에서 봉화를 올리고 경찰관 十명 이산상으로 진행중 약干발

美軍과密會하다
두女子監獄사리

그런데 이상에 대한 사건은 청송원(?)오종근(吳中根) 군이다 미군과 밀회를 하다 四개월징역을 받은 사건 서울시 종로二가 一四四번지 김장주소로 하는 여자김종남(金鍾男)(三一)과 모관리의처(?)(二六)는 지난十九일밤 금호(金浦)

登錄祝賀國民大會
18日서울運動場에서擧行

지난十八일 서울운동장에서는 등록축하국민대회가 개최되였다 이날 동 대회에는 각정당 단체 이백시민 참석하에 보내는 감사의 메세지와 UN에 보내는 메세지 치외하 지난 등록결의 문 통과 등에 이어 지나두결 이승만박사로부터 九十一%의 호성적을 내었으나 우리는 이를 민족의 정신과 기능이 이미 하다는 것을 기뻐하며 아울러 총선거에 있어서도 유종의 미를 거두도록 노력하자는 축사와 함께 다 가지 사상 통일 대회를 개최하려면서 동 三시 이만세 三창으로 대회는 곤히 마치였다

(사진은 西禮光寶 一○ 一等 選手)

보스톤優勝記念마라손
熱狂裡에終幕
一着은運輸部金致明選手

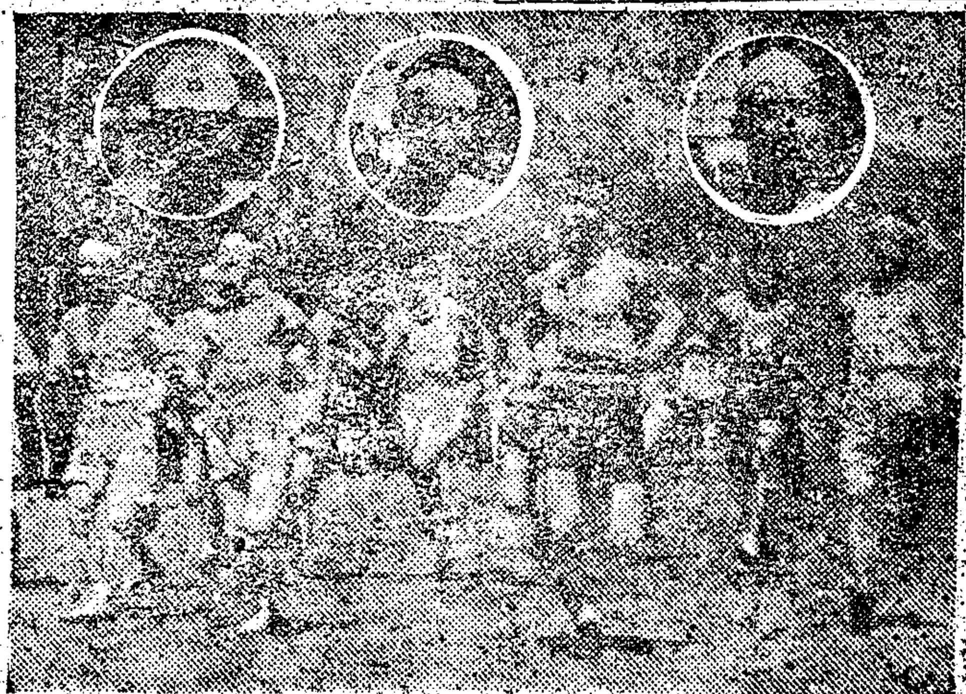

감격도 새로웁고 민족 영등포로 · 반우하여 서울 직장의 환호도 다시 용소 심사는 작의 참가선수는 예정시간보다 넘이 미국 「보스톤」에서 열린 세계마라손대회에서 우리조선의 서윤복(徐潤福) 선수가 세계신기록으로 우승한 一주년 기념날 조선마라손대회는 서울특별시 유상(?)가연조선마라손 보급회 공동주최 본사후원아래 대회 十八일 오후 영시반본사앞을 출발하여 영등포 일 「코ー스」에서 열리였다 이날 예정 「코ー스」인 우이동(牛耳洞) 길은 대마령 공사 경으로 창경원길과 미아리고개에 넘친 인화로 인하여 할 수 없이

하여 늦게 힘차게 본사앞을 일제히 출발하였다 연도에는 수많관중이 「마라손」 조선을 씩씩하게 응원하는가운데 일로 한강다리를 한숨에 주파하야 노량진을 거처 서영등포를 반환점으로하야 봄바람은 먼 가슴에 잔축실코 오후두시 二十二분 운수부(運輸部) 김치명(金致明) 선수가 가장 먼저 「골」에 수천관중의 열광적인 박수소리를 받으면서 우승의 「테프」를 영광스럽게 끊었다 이리하야 오는 七월에 열리는 「런던」 세계올림픽대회에 또 다시 계

大會戰績

▼1 金致明(運輸部) 1時間22分 ▼2 徐元錫(運輸部) 1時間23分17秒 ▼3 鄭光發(仁川商) 1時間24分41秒 ▼林鳳鎬(運輸部) 1時間25分59秒 ▼5 姜龍鎬(仁川商) 1時間27分9秒 ▼6 金道玉(培材) 1時間24定24秒

「二등(?)은 三등(?)」 무대에 서 조 ▼一等 一ー 선수를 기뻐하며 아울러 종선거에 있어서도 유종의 미를 거두도록 노력하자는 축사와 각각 개월의 기 떼어 정되었다 대회는 석후 참 하여 있었다 四개월의 재판 결과 「매키」 군에게 전기 두 명에게 제형이 언도를 내리였다 이 로 각 전과 (?) 시식을 끝마치였다 석후 참 포에 대한 좁업이 판하야 이에 북한 선거 주의 재류 동 나 아더 사명관에 서 치를 올 하자는 진급동의가 있어 가

學生群의北行挽留에
가야만하겟다
金九氏悲壯한所信을披瀝

북행을 목조에앞둔 경교장(京橋莊)에는 十九일 오전五시반경부터 대동청년(大同青年團) 이북학련 내학생 총련맹에속하는 대학생 백四십여명이 밀려와 마당에 느러앉아 김구(金九)씨의 북행을 막고 있다 이로 말미아마 오전八시경 일차외출 하려든 김구(金九)씨의 자는 곰짝달싹할수없게되매 김(金)씨는 마당에 내려와 대생긴들 하고 살내에 들어갔다 한다 이에 부장 관대十수명이 급파되어 경교장은 관장된 분위기에 싸여 있어서는 울면서 북행을 저지하는

금후의 추이가 주목되는데 이에 대하야 학생대표 안기석(安基錫)군은 다음과 같이 말하였다 우리는 남북회담을 절대 지지하지만 김구(金九)씨의 직접출마를 반대하고 대리되 전을 조흥합 적으로 모험적이다 이 목적을 관철키위하야 우리는 금후 조직을 한 대한것 이며 평양(平壤)회담이 끝날때까지 이 대로 짜울것이다 그런데 김구(金九)씨는

음과 같이 소신을 피력하였다 여러분이 나를 사랑하고 애끼는 마음에서 나의 북행을 만류(挽留)하는 것을 감하야 마지않는다 그러나 조선의 현정세는 최후단계에 다달엇다 분렬이냐 통일이냐 자주나에속이냐 이러한 중대시기에 있어서 내가 남조선에서 주저 앉어 일신의 안일을 위하야 주저할 것인가 우리민족의 정의와 통일을 위하야서는 전남조선 二천만 동포가 이지하여도 나

의 결의 대로 가겠다 一二삼一세서부터 나라를 위하야 싸운 한사람이니 금일이나 명일이나 더 위를 앞은 이를 위하여 살고 죽겠다

日本密漁船
三隻을拿捕

해안경비대에서는 지난 十一일 목포(木浦) 부근 우리어구(漁區)에 불법 잠입한 일본어선 八十톤급 三척을 나포하야 계속 취 제인도하였다한다

以北送電을中斷해도
南朝鮮電力事情은念慮업다
商務部長談

북조선인민위원회로부터 남조선에 송전한 미군 사령관 「하ー지」 중장에게 전기사용료를 물지않으면 송전을 중단하겠다는 통고를 보내왔다 해 이에 대하야 오 상무부장은 남조선 각 방면에 중대한 기사정에 대해 다 음과같이 말하고있다

「전기값을 물지않으면 송전을 중단하겠다는 것은 종래우 자랑알리는데 비어었는데 불행히 중단한다 하여도 그에대한 대책은 되여 있다 현재 당인발전합(?)은 二척이 있는데 남조선발전 양 부 전 파 앞에 현재의 수요량을 충

이 년 가을에는 영월(寧越) 발전소가 五만키로를 발전할수있게되는데 전력대책 에 대하여서는 각 부면을 통해 모든 계획을 연장하 여 진중이다」

電力代償物資
37貨車를支拂

十七일과 도 청부에서는 복조선에 대한 전력대금 제七 차분으로 전기시설 자재 七

金銀·白金 貴金屬 서울 韓靑金銀房 전화③386

結核醫學講演會

朝鮮保健聯盟에서는 結核이 國民保健上 가장 重大한 問題이고 初夏는 結核의 發動期이므로 이에 斯界의 權威를 網羅하야 廿二日下午四時 鍾路YMCA에서 通俗醫學講演會를 開催하기로 되였다

▼肺結核이란 어떤病 李正馥 ▼結核과 漢醫學 金永勳 ▼外科的結核에 對하야 金鍾星 ▼小兒結核에 對하야 李炳南 ▼集團檢診에 對하야 趙重彥(?) ▼結核에 쓰는 藥物에 對하야 張璘瑄

자전차, 가관차, 후몬(?) (後輪) 전선 니압기등 二千七회차를 지불하였는데 二十三일에는 다시 제八차분으로 十六회차를 지불하기로 되였다 한다

日氣豫報

南西風이 불고 흐리겠으나 때때로 개이겠다
氣溫 最高一八度四分 最低六度九分

朝鮮料理 德成館 主 李德成 서울市武橋洞九四의三 (消防署前)

第15回 習學 英語講 5月1日開學
初等·中等·高等·特高科 (讀本 文法 會話) 每日午後五時半 一 七時
第一英語學院
서울市鍾路區觀水洞一〇二 (清溪川邊和光學校內)

求人場 動力或은電動이 있는 工場 東大門區 新設洞 三區 메리야스工場 朴

梅毒 淋疾 神快藥 옥도丸
皮膚病(텔파스) 及痳疾、痔疾、連珠 코病藥
濟蒼局 서울市中區三角洞十一의一

徽章·마ー크
原型美術工業社
中區乙支路四街33

高級万年筆用 酸性
天光잉크
製造販賣元 株式會社 天光社
서울市南大門路一街一二五 電話本局(2)5962

肺結核 淋巴線結核 濕疹 榮養 心臟衰弱 蕁麻疹 及
諸種出血에는
8.5%
葡萄糖酸칼슘注射 2CC×10A 10CC×10A
(旧名 갈치클注)
製造元 京城新藥社 電光(3)1869·3399

本社廣告部直通 電本(2)三三八四番

清酒는 白雲鶴
위스키는 지구표로
JIGU WHISKY
포켓트用 登山에 最適한
서울市鍾路區西大門路一街一二〇
釀造元 東西酒造株式會社

男女社員招聘
一、外務社員 若干名
中卒以上外交多年經驗者優待
每日午前十時 — 午後五時 (履歷書一通持參)
서울市中區南大門路二街一三三 (日舍別莊)
東亞勸業株式會社 電話(2)七六六七番

公告

高陽郡甲選擧區議員候補者登錄公告

左記者 檀紀四二八一年四月十五日附로 國會議員選擧法第二十七條規程에 依하야 登錄完了하였압기 同法第二十八條規程에 依하야 公告함

記

一、住所 서울市東大門區新設洞四五八의三二
二、姓名 金浩喆
三、年齡 當三十三歲
四、職業 醫師
五、所屬政黨 又는團體名 韓國民主黨

檀紀四二八一年四月十六日
高陽郡甲選擧區選擧委員會
委員長 桂參淳

公告

國會議員候補者登錄公告

左記者 檀紀四二八一年四月十二日附로 國會議員選擧法第二十七條規程에 依하야 登錄完了하였압기 同法第二十八條規程에 依하야 公告함

記

一、住所 坡州郡臨津面金村里三二九
二、姓名 盧奎昌
三、年齡 當五十歲
四、職業 精米業
五、所屬政黨 又는團體名 大韓獨立促成國民會

檀紀四二八一年四月十二日
坡州郡選擧區選擧委員會
委員長 李鍾哲